Цена 1 р.

Футбольный календарь

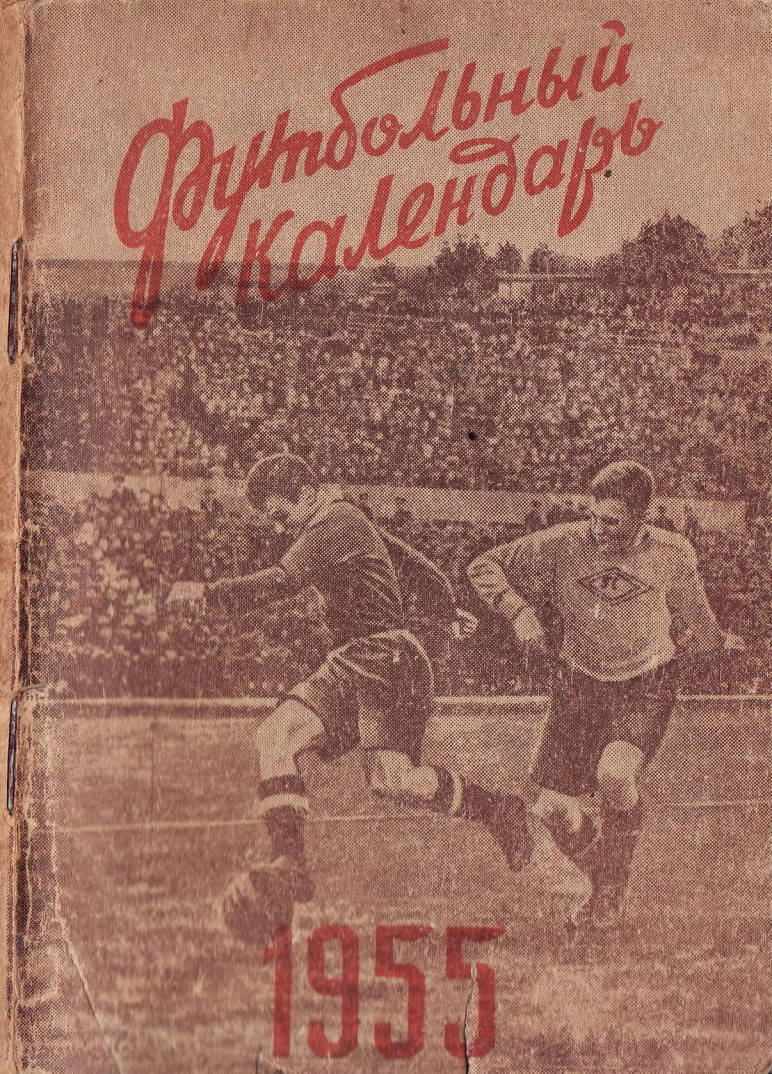

1955

ПЕРВЕНСТВО СССР ПО ФУТБОЛУ

1955 ГОД

Первый круг

(Календарь-справочник)

Одесское областное издательство

1955

Редактор Н. Беляков
Техредактор Б. Могилецкий

БР 19051 20/IV-55 г.
Объем 2 п. л.
Уч.-изд. л. 2.
Тираж 30000.
Заказ № 2296.
Цена 1 р.

*

Областная типография.
г. Одесса, Пушкинская, 32.

ВЫШЕ КЛАСС СОВЕТСКОГО ФУТБОЛА

Начался футбольный сезон 1955 года. Над зелеными полями стадионов Москвы, Ленинграда, Киева, Тбилиси, Минска, Одессы и других городов прозвучали сигналы судейских сирен — в семнадцатый раз 44 сильнейшие команды класса «А» и «Б» оспаривают почетное звание победителей во всесоюзном футбольном чемпионате.

Из года в год растет мастерство лучших команд страны, повышается класс игры советских футболистов. Сезон нынешнего года будет особенно богат соревнованиями. Кроме розыгрыша первенства страны и «Кубка СССР» наши футболисты встретятся с сильнейшими зарубежными командами.

Спортивный сезон 1955 года будет содействовать дальнейшему совершенствованию мастерства участников первенства СССР, выступающих по классам «А» и «Б», сделает советский футбол еще более массовым.

Выше класс советского футбола!

В СЕМНАДЦАТЫЙ РАЗ

В КЛАССЕ «А»

В семнадцатый раз проводится чемпионат страны по футболу для команд добровольных спортивных обществ и ведомств. Комитет по физической культуре и спорту при Совете Министров СССР утвердил положение о розыгрыше первенства. Игры команд класса «А» проводятся в два круга.

К участию в соревнованиях команд класса «А» допущены 12 сильнейших коллективов. Это — команды «Динамо» (Москва), «Спартак» (Москва), «Спартак» (Минск), «Трудовые резервы» (Ленинград), «Динамо» (Киев), ЦДСА (Москва), «Зенит» (Ленинград), «Динамо» (Тбилиси), «Торпедо» (Москва), «Крылья Советов» (Куйбышев), и «Шахтер» (Сталино).

Одновременно разыгрывается приз Комитета для дублирующих составов. Соревнования дублирующих команд теперь проводятся перед играми основных составов.

Места, занятые командами в соревнованиях, определяются суммой очков, полученных в итоге всех встреч. В случае равенства очков у двух или нескольких команд для определения первого места (основных и дублирующих составов) между ними проводится по одной дополнительной игре на нейтральном поле. В случае ничейного результата при проведении дополнительной встречи дается добавочное время (30 минут). Если по истечении добавочного времени матч оканчивается вничью, он переигрывается на другой день. Остальные места в чемпионате в случае равенства очков определяются по лучшему соотношению забитых и пропущенных мячей (количество забитых мячей делится на число пропущенных).

Команде, занявшей первое место в соревнованиях, присваивается звание «Чемпион СССР по футболу 1955 года». Команда награждается переходящим Красным знаменем Комитета, а игроки — золотыми медалями, дипломами первой степени и майками чемпионов СССР.

Команда, занявшая второе место, награждается дипломом второй степени, а игроки — серебряными жетонами и дипломами второй степени. Команда, вышедшая на третье место, будет награждена дипломом третьей степени, а ее игроки — бронзовыми жетонами и дипломами третьей степени.

Тренеры команд, занявших три первых места, награждаются соответствующими дипломами.

Команда дублирующего состава, занявшая первое место, награждается призом и свидетельством Всесоюзного комитета по физической культуре и спорту. Игроки и тренеры этой команды награждаются свидетельствами.

Право на получение наград получают участники соревнований, сыгравшие за команду не менее половины игр первенства страны по футболу.

Две команды, которые займут в чемпионате страны последние места (одиннадцатое и двенадцатое), переводятся в следующем сезоне в класс «Б».

В КЛАССЕ «Б»

Комитет по физической культуре и спорту утвердил порядок розыгрыша первенства страны по футболу на 1955 год для команд мастеров класса «Б».

Если в прошлом сезоне эти соревнования вначале проводились в трех зонах, а затем разыгрывался финальный турнир шести сильнейших коллективов, то теперь порядок розыгрыша изменен. Состязания в нынешнем году проходят раздельно в двух зонах.

В каждую из зон включено по шестнадцать команд. В первой зоне выступают: «Локомотив» (Харьков), «Спартак» (Вильнюс), «Металлург» (Запорожье), «Металлург» (Днепропетровск), «Красное знамя» (Иваново), «Спартак» (Ужгород), «Спартак» (Калинин), «Пищевик» (Одесса), «Даугава» (Рига), ОДО (Львов), ОДО (Севастополь), ОДО (Киев), «Динамо» (Таллин), «Буревестник» (Кишинев), «Шахтер» (Мосбасс), команда г. Ступино.

Во вторую зону включены «Торпедо» (Горький), «Спартак» (Ереван), «Нефтяник» (Баку), «Торпедо» (Ростов-на-Дону), ОДО (Тбилиси), «Локомотив» (Алма-Ата), «Авангард» (Свердловск), «Авангард» (Челябинск), «Торпедо» (Сталинград), «Энергия» (Саратов), «Спартак» (Ташкент), команда г. Воронежа, ОДО (Свердловск), «Нефтяник» (Краснодар), команда г. Молотова, команда г. Калининграда (Московская область).

Финальные состязания команд класса «Б» в нынешнем году проводиться не будут. Право перейти в класс «А» получают две команды, которые займут первые места в своих зонах.

Зачет у команд класса «Б» такой же, как и у коллективов класса «А». Места распределяются по сумме очков, набранных в итоге всех состязаний. В случае равенства очков у двух или нескольких команд для определения первого места между ними проводится по одной дополнительной встрече. Остальные места в розыгрыше, в случае равенства очков, определяются по лучшему соотношению забитых и пропущенных мячей.

Встречи команд класса «Б» проводятся в два круга.

ШЕСТНАДЦАТЬ ПЕРВЕНСТВ

Футбол — наиболее массовый вид спорта. Им занимаются сотни тысяч спортсменов. Из многочисленных соревнований по футболу, проводимых в районах, городах, областях, краях, республиках, самое значительное мероприятие — это, безусловно, розыгрыш первенства СССР. Главные задачи чемпионата — это повышение класса игры советских футболистов, выявление сильнейших команд и отдельных игроков и дальнейшая популяризация этого вида спорта.

1936 год (весна)

В первенстве страны участвовало 7 команд: «Динамо», ЦДКА, «Спартак», «Локомотив» (все — Москва), «Динамо» и «Красная заря» (Ленинград), «Динамо» (Киев). Звание чемпиона завоевала московская команда «Динамо», выигравшая во всех шести встречах.

1936 год (осень)

Второй розыгрыш привлек уже 8 команд. Впервые приняла участие в первенстве тбилисская команда «Динамо» — победительница весеннего розыгрыша по второй группе. На этот раз победили спартаковцы столицы.

1937 год

В чемпионате участвовало 9 команд. Кроме коллективов, выступавших в минувшем году, в группу участников была включена московская команда «Металлург» — победительница осенних соревнований команд второй группы.

Во второй раз чемпионами страны стали динамовцы Москвы.

1938 год

Первенство СССР разыгрывалось в один круг между 26-ю сильнейшими командами страны. Победительницей в розыгрыше вышла команда «Спартак» (Москва), выигравшая 18 состязаний, проигравшая 4 и остальные закончившая вничью. Команда одесского «Динамо», участвовавшая в розыгрыше, заняла десятое место.

1939 год

Звание чемпиона оспаривали 14 команд: «Спартак», «Динамо», ЦДКА, «Локомотив», «Металлург», «Торпедо» (все — Москва), «Динамо», «Сталинец», «Электрик» (все — Ленинград), «Динамо» (Тбилиси), «Трактор» (Сталинград), «Динамо» (Киев), «Стахановец» (Сталино), «Динамо» (Одесса).

Звание чемпиона страны удержала за собой команда общества «Спартак».

В 1939 году и в дальнейшем игры на первенство СССР стали проводиться в два круга.

1940 год

В первенстве участвовало 13 команд. Вместо команды «Сталинец» была включена ленинградская команда общества «Зенит». Коллективы

«Электрика» (Ленинград) и «Динамо» (Одесса), занявшие в прошлогоднем чемпионате последние места, были переведены во вторую группу. Их места заняла московская команда общества «Крылья Советов», вышедшая на первое место во второй группе.

Динамовцы Москвы завоевали в этом сезоне первое место.

В 1941 году к розыгрышу были допущены 15 команд. Но вероломное нападение фашистских агрессоров на нашу страну прервало розыгрыш. По призыву Партии и Советского правительства советские спортсмены вместе со всем народом встали на защиту любимой Родины.

В 1942—1944 гг. соревнования на первенство СССР не проводились.

1945 год

После величайшей победы, одержанной советским народом над немецко-фашистскими захватчиками в Великой Отечественной войне, розыгрыш первенства СССР был возобновлен.

К участию в первом послевоенном чемпионате были допущены 12 команд. Первенство завоевали московские динамовцы.

1946 год

В соревнованиях участвовало 12 команд. Впервые звание чемпиона СССР выиграла команда Центрального Дома Красной Армии. Армейцы одержали 17 побед, три состязания закончили вничью и лишь два проиграли.

1947 год

В розыгрыше участвовало 13 команд. Была включена команда ВВС, занявшая первое место в прошлогоднем первенстве по второй группе.

Победу в соревнованиях вновь одержала московская команда ЦДСА.

1948 год

Звание чемпиона оспаривали 14 команд. Добавилась вернувшаяся из второй группы, заняв там первое место, московская команда «Локомотив».

В третий раз подряд чемпионом страны стала команда ЦДСА.

1949 год

В первую группу были включены команды из 7 союзных республик: РСФСР, Украинской, Белорусской, Грузинской Азербайджанской, Армянской и Латвийской ССР. Соревнования проводились в 12 городах: Москве, Ленинграде, Киеве, Минске, Баку, Тбилиси, Ереване, Риге, Сталинграде, Куйбышеве, Харькове, Сталино.

Первенство завоевали московские динамовцы, набравшие 57 очков из 68 возможных.

1950 год

В соревнованиях участвовало 19 команд. Первенство завоевали футболисты ЦДСА, набравшие 53 очка.

1951 год

В соревнованиях участвовало 15 команд. Звание чемпиона страны завоевали футболисты ЦДСА.

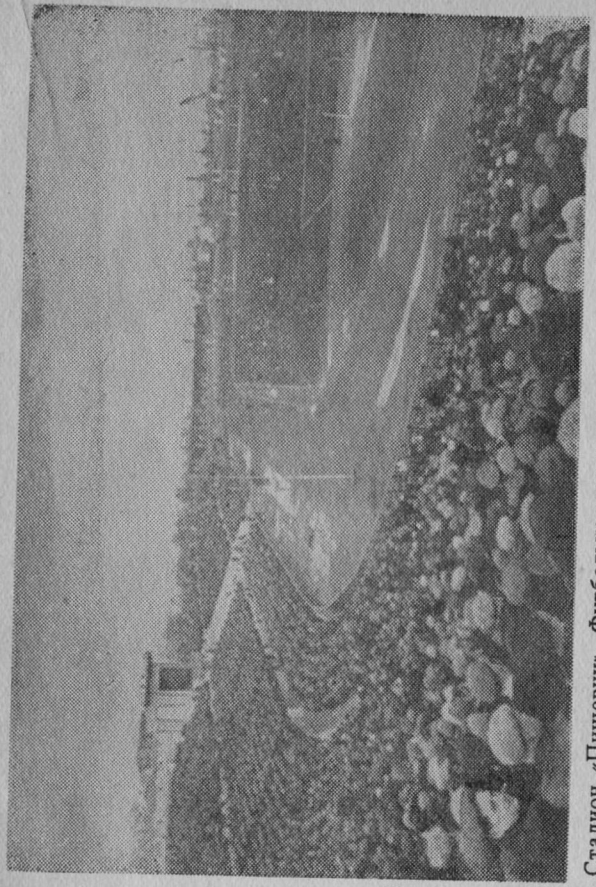

Стадион «Пищевик». Футбольное состязание команд Вильнюса и Одессы.

1952 год

Звание чемпиона оспаривали 14 команд. Первое место в чемпионате заняла московская команда «Спартак».

1953 год

Среди команд, оспаривавших первенство Советского Союза по футболу, сильнейшей оказалась московская команда «Спартак».

1954 год

В розыгрыше участвовало 13 команд. Вновь в строй сильнейших вошел коллектив футболистов ЦДСА.

Звание чемпиона после пятилетнего перерыва завоевали динамовцы Москвы. Столичная команда «Спартак» заняла второе место. Большой успех выпал на долю команды «Спартак» (Минск). Она заняла в чемпионате третье место.

В розыгрыше по классу «Б» первое место занял «Шахтер» (Сталино). Это дало право команде выступать в нынешнем году по классу «А».

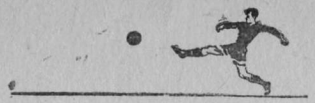

СОСТАВЫ КОМАНД

Класс „А“

«Динамо» (Москва)

Тренеры: М. Якушин, В. Блинков.

Вратари: В. Беляев, В. Симаков, Л. Яшин.

Защитники: В. Кесарев, К. Крижевский, Б. Кузнецов, А. Родионов, А. Юрченко, В. Царев.

Полузащитники: Е. Байков, А. Водягин, В. Савдунин, А. Соколов.

Нападающие: Ю. Володин, А. Голодец, В. Ильин, А. Мамедов, А. Мамыкин, В. Рыжкин, В. Сорокин, В. Терехов, В. Урин, Г. Федосов, В. Шабров, Д. Шаповалов.

«Спартак» (Москва)

Тренеры: Н. Гуляев, В. Соколов.

Вратари: Э. Микулец, В. Тучкус, В. Чернышев.

Защитники: Ю. Ермаков, А. Масленкин, М. Огоньков, Ю. Седов, Ю. Соколов, Н. Тищенко.

Полузащитники: А. Бирюков, В. Морозов, А. Парамонов, Н. Паршин, Е. Прибытков, И. Нетто.

Нападающие: Г. Возжаев, Ю. Ежов, А. Ильин, А. Исаев, В. Канунников, А. Кегян, С. Коршунов, А. Пивиков, Н. Симонян, Б. Татушин, Ю. Теленков, Н. Шаров.

«Спартак» (Минск)

Тренеры: М. Безененков, Н. Шевелянчик.

Вратари: Ю. Мохов, А. Хомич, Р. Шигабутдинов.

Защитники: В. Голубев, Б. Грицук, В. Малявкин, П. Мимрик, М. Силицкий, В. Фомин.

Полузащитники: Г. Абрамович, А. Булыгин, В. Артемов, Н. Макаров.

Нападающие: Я. Балыкин, Ю. Бачурин, А. Голощапов, В. Гончаров, А. Егоров, Л. Ероховец, А. Иванов, Д. Корнеев, Б. Курнев, А. Максимов, И. Мозер, В. Фаламеев, Г. Хасин.

«Трудовые резервы» (Ленинград)

Тренеры: А. Абрамов, Г. Ласин.

Вратари: В. Востроилов, В. Фарыкин.

Защитники: Б. Варнаков, Б. Демидов, Г. Зонин. Е. Литвинов, В. Нелезин, В. Чеповский, Л. Шишков.

Полузащитники: И. Богомолов, Н. Горохов, С. Завидонов, В. Панчехин, Ю. Пономарев.

Нападающие: В. Белилов, Н. Гаврилин, Н. Ефимов, М. Иванов, А. Колобов, А. Кривцов, В. Соловьев, А. Сочнев, А. Тенягин, В. Фомин, В. Храповицкий, В. Цветков.

«Динамо» (Киев)

Тренеры: О. Ощенков, А. Идзковский

Вратари: Е. Лемешко, О. Макаров, Ю. Шевченко.

Защитники: В. Голубев, В. Ерохин, В. Качур, А. Ларионов, В. Лукашенко, Т. Попович.

Полузащитники: А. Кольцов, М. Михалина, И. Терлецкий, Э. Юст.

Нападающие: В. Богданович, П. Винковатов, Г. Граматикопуло, В. Журавлев, А. Зазроев, В. Каневский, М. Коман, А. Рыжиков, В. Терентьев, В. Фомин, Н. Чатарейшвили, Б. Липский.

ЦДСА (Москва)

Тренеры: Г. Пинанчев, Г. Федотов.

Вратари: В. Ивакин, В. Киселев, Б. Разинский.

Защитники: А. Башашкин, В. Дородных, А. Концевов, А. Крутиков, М. Перевалов, Н. Петрашевский, А. Порхунов, Ю. Суетов.

Полузащитники: В. Бельков, А. Гришин, А. Петров, В. Фомин.

Нападающие: В. Агапов, Ю. Беляев, И. Беца, Ф. Ванзел, И. Дуда, В. Емышев, Ю. Калабухов, П. Купрюхин, Е. Пятковский, В. Рыжков, А. Савин, В. Федоров.

«Зенит» (Ленинград)

Тренеры: Н. Люкшинов, Е. Елисеев.

Вратари: Н. Денисов, Л. Иванов, Ю. Уваров.

Защитники: Н. Гартвиг, А. Мазепов, Н. Самарин, С. Северов, П. Худояш, Л. Шульдешов.

Полузащитники: Ю. Войнов, Л. Кравец, М. Родин, Р. Савейко.

Нападающие: Г. Бондаренко, В. Виноградов, А. Денисов, В. Добриков, А. Иванов, П. Катровский, А. Марков, И. Ошенков, В. Спиридонов, А. Столярский, В. Царицин, А. Курзинер, Р. Дементьев.

«Динамо» (Тбилиси)

Тренеры: А. Жордания, М. Минаев.

Вратари: Ш. Кития, В. Маргания, М. Пираев.

Защитники: Н. Гагнидзе, Н. Гоглидзе, Н. Дзяп-

шипа, Д. Русадзе, И. Сарджвеладзе, Р. Чанчалейшвили, В. Элошвили.

Полузащитники: Ю. Вардимиади, М. Даварашвили, Р. Махарадзе, А. Хеладзе, Г. Хочалава.

Нападающие: К. Гагнидзе, А. Гогоберидзе, З. Калоев, А. Котрикадзе, Ю. Куртанидзе, Т. Мелашвили, М. Месхи, Н. Сихарулидзе, Б. Хасая, А. Чичуа, Ш. Яманидзе.

«Торпедо» (Москва)

Тренеры: Н. Морозов, В. Горохов.

Вратари: Б. Горелов, А. Денисенко, Ю. Петров.

Защитники: А. Архипов, В. Васин, И. Максимов, В. Марьенко, Ю. Романов, Л. Тарасов, Б. Хренов.

Полузащитники: В. Бутылкин, Б. Сафронов, Н. Сенюков.

Нападающие: А. Анисимов, В. Арбутов, В. Вараксин, В. Вацкевич, Ю. Золотов, В. Иванов, А. Ильин, В. Нечаев, Э. Стрельцов, Ю. Фалин, Н. Чижов.

«Локомотив» (Москва)

Тренеры: Б. Аркадьев, О. Тимаков.

Вратари: В. Грачев, В. Сережин, В. Кублицкий.

Защитники: Г. Забелин, В. Ивашков, А. Климачев, А. Крушенок, О. Поляков, Е. Рогов.

Полузащитники: В. Артемьев, Ю. Бологов, И. Ларин, Е. Лядин, Ю. Ковалев, Н. Чесноков, А. Шигаев.

Нападающие: Г. Апухтин, А. Бочаров, В. Бубукин, Е. Галанов, Е. Горянский, Ю. Коротков, Е. Малов, В. Разумовский, В. Соколов, В. Тетеркин, А. Филяев.

«Крылья Советов» (Куйбышев)

Тренеры: В. Соловьев, В. Федосов.

Вратари: В. Корнилов, В. Мигалев, О. Михайлов.

Защитники: В. Васильев, И. Гаврилов, А. Кузин, Г. Макаров, Н. Маслов, А. Скорохов, И. Ширяев.

Полузащитники: В. Карпов, В. Кирш, Н. Кольцов, В. Коплус, Н. Поздняков, В. Соколов.

Нападающие: В. Васильев, В. Ворошилов, О. Ганжов, А. Генсон, Л. Гузик, А. Гулевский, А. Ионов, А. Каменев, Ф. Новиков, В. Редкин, Н. Смолев.

«Шахтер» (Сталино)

Тренеры: Е. Мотенко, В. Ермилов.

Вратари: А. Браховецкий, Н. Гарбузников, В. Чанов.

Защитники: А. Башкиров, Н. Дегтярев, И. Клатманов, Н. Кривенко, В. Морозов, В. Шунилин.

Полузащитники: А. Алпатов, М. Думанский, Б. Нежурко, Л. Положенцев, В. Серый.

Нападающие: И. Бобошко, В. Бровкин, Ю. Зайцев, В. Минаков, К. Павлов, П. Пономаренко, В. Самойлов, В. Сапронов, В. Ткаченко, И. Федосов.

СОСТАВЫ КОМАНД КЛАСС «Б»

«Локомотив» (Харьков)

Вратари: Н. Украицкий, Н. Федорков.

Защитники: Д. Багрич, Г. Ганусов, И. Жеребкин, В. Зубенко, Е. Пирогов, Е. Щербина.

Полузащитники: Е. Догадин, Н. Масленников, В. Матюшенко, Н. Таранец.
Нападающие: Н. Абрамов, В. Беспалый, Г. Борзенко, В. Зуб, А. Овчинников, С. Чижов.
Тренеры: П. Паровышников, А. Шевцов.

«Спартак» (Вильнюс)

Вратари: А. Стелмокас, П. Юкнявичюс.
Защитники: В. Лагожа, П. Люткявичюс, А. Куликуаскас, А. Мачулис, Р. Янкаускас.
Полузащитники: Р. Бейноравичюс, И. Мачулис, В. Чегис.
Нападающие: В. Висоцкис, З. Ганусаускас, М. Даукша, С. Кроцас, Р. Люткявичюс, С. Мадейкис, В. Саунорис, А. Юндулас.
Тренеры: С. Пабяржис, И. Мицкявичюс.

«Металлург» (Запорожье)

Вратари: Д. Гугушвили, С. Кроликов.
Защитники: А. Донец, В. Осадчий, П. Тищенко.
Полузащитники: И. Костынчак, В. Олейник.
Нападающие: Н. Бреев, Е. Бретелов, В. Гришин, В. Ленгевич, В. Мартынов, Ю. Николаюк, П. Пономарев, Н. Пчельников, В. Сорокин, А. Тимаков.
Тренер: А. Костылев.

«Металлург» (Днепропетровск)

Вратари: В. Маслаченко, М. Тисовский.
Защитники: В. Аладько, С. Гулевич, А. Майсурадзе, И. Скибин.
Полузащитники: Э. Абрикосов, Ю. Баранов, В. Безлюдько.
Нападающие: Э. Бухало, И. Горовой, М. Гуркин, М. Дидевич, Ю. Козаченко, Ю. Мельников, И. Старовойтов, Н. Ушаков, В. Щелкомай.
Тренеры: В. Радикорский, В. Гребер.

«Буревестник» (Кишинев)

Вратари: А. Зубрицкий, В. Николаев.
Защитники: В. Колей, В. Комаров, В. Левкин, В. Миргородский, В. Самойлов.
Полузащитники: В. Зайцев, С. Т. Корнилов, И. Маркевич.
Нападающие: С. П. Корнилов, В. Захаров, Э. Данилов, А. Мухортов, Ю. Булкин, В. Фомин, Ю. Коротков, Д. Мындру.
Тренеры: П. А. Ступаков, С. В. Полевой.

«Шахтер» (Мосбасс)

Вратари: Б. Бороненков, Н. Перегудов.
Защитники: В. Хазов, Г. Шарыпин, В. Архипов, Г. Алексеев, А. Бурлай.
Полузащитники: А. Сорокин, В. Соколов.
Нападающие: И. Якушкин, В. Кузовлев, В. Самохин, В. Анашкин, М. Петров, А. Казаков, Б. Балахонов, А. Трякин, Б. Смирнов.
Тренер: Ю. Н. Ходотов.

г. Ступино

Вратари: Р. Чубаров, В. Строганов.
Защитники: Б. Яковлев, Н. Чеканов, И. Федоров, Л. Курносов, А. Корнеев.
Полузащитники: В. Антипов, А. Хваткин.
Нападающие: Б. Алимов, В. Габичвадзе, В. Кузьмин, В. Курков, В. Назаров, Н. Саплин, Д. Смаглий, Ю. Чернецов.
Тренер: А. А. Севидов.

«Динамо» (Таллин)

Вратари: А. Вельдерман, В. Тийдо.
Защитники: Э. Дийман, Э. Ванс, А. Баринов, А. Самсонов.
Полузащитники: Х. Виссель, И. Иохансон, Э. Халлап, И. Пакин, Х. Каам.
Нападающие: А. Иванов, А. Цвилих, Б. Михайлов, У. Пыллу, В. Корнев, Л. Сепп, Г. Рябов.
Тренер: В. И. Хоревич.

ОДО (Киев)

Вратари: Б. Ребянский, Г. Лазунов.
Защитники: В. Соболев, И. Гришин, Н. Голяков, Ю. Олещук.
Полузащитники: А. Марюхин, Ю. Гуровой, Э. Дубинский.
Нападающие: Е. Иванов, А. Воронин, В. Ожередов, Л. Филатов, К. Бондаренко, Б. Феоктистов, В. Зорин.
Тренеры: Н. Г. Шкатулов, А. И. Богданович.

ОДО (Львов)

Вратари: Ю. Сусла, В. Пантель.
Защитники: Н. Михайлов, С. Асталош, В. Калув, В. Щербаков.
Полузащитники: В. Чуриков, Н. Есин, Е. Мирап.
Нападающие: В. Цицей, Е. Думанский, В. Чепига, Э. Кеслер, А. Пельчарский, П. Зацепин, Л. Школьник.
Тренеры: А. Г. Гринин, М. Ф. Турко.

«Красное Знамя» (Иваново)

Вратари: Ю. Трофимов, В. Мангупли.
Защитники: М. Пацурия, Ю. Катанов, Ю. Агеев.

Полузащитники: В. Егоров, М. Крайнов, В. Рубилов.
Нападающие: В. Курбатов, Б. Михеев, Е. Бологов, В. Федин, В. Тимонин, А. Нефедов, Г. Забелин, А. Юнисов, Г. Марфин.
Тренеры: Р. И. Каричев, Н. И. Сентябрев.

«Спартак» (Ужгород)

Вратари: С. Барат, Р. Биличко
Защитники: Т. Липко, И. Осусский, И. Эгервари, И. Габона, М. Товтин.
Полузащитники: И. Орос, З. Дьерфи.
Нападающие: В. Напуда, Д. Товт, З. Сенгетовский, З. Бреньо, Б. Калинов, Т. Турячица, В. Зубак, Ю. Головей.
Тренеры: Б. Б. Вейг, Б. В. Смыслов.

«Спартак» (Калинин)

Вратари: Г. Андреев, В. Еремеев.
Защитники: Е. Жучков, В. Жарков, В. Матвеев, Н. Михалев, В. Андреев.
Полузащитники: А. Барков, Г. Фомин, В. Руднев, Е. Северьянов.
Нападающие: Н. Калинкин, В. Юрков, С. Папилов, А. Климаков, Ю. Прохоров, М. Денеш, Б. Чистяков.
Тренеры: П. Г. Зенкин, С. М. Холодков.

«Пищевик» (Одесса)

Вратари: Е. Привалов, Е. Курман.
Защитники: В. Мирошниченко, А. Руга, В. Твердохлебов, А. Герасименко.
Полузащитники: С. Павлов, С. Бирта, В. Тодоров, А. Олейников.
Нападающие: А. Журавский, В. Кулагин, Е. Горбунов, М. Черкасский, А. Тараканов, В. Сулима, Г. Галбмилион.
Тренеры: А. Е. Фомин, А. П. Брагин.

«Даугава» (Рига)

Вратари: З. Страусманис, Т. Силс.
Защитники: Л. Островскис, В. Судмалис.
Полузащитники: В. Павлович, В. Никифоров, Р. Звейниекс.
Нападающие: М. Дразниекс, О. Бирзгалис, Р. Гробиньш, Р. Дамбис, Г. Звиедрис, Ж. Звиедрис, А. Иванов, З. Дрикис.
Тренеры: М. С. Левитанус, Э. К. Зангис.

ОДО (Севастополь)

Вратари: Н. Бутба, Н. Рачков.
Защитники: А. Сучков, В. Милушин, А. Халаш, Ю. Капустянов, А. Васильев, Л. Маркин.
Полузащитники: А. Ананьев, В. Почтовик, В. Иванов.
Нападающие: А. Мухамадеев, А. Глушков, В. Бахтадзе, В. Чернышов, В. Махов, В. Леснухин, Б. Батанов.
Тренер: Г. Г. Судаков.

ЧЕМПИОНЫ СССР

1936 г.	(весна) —	**«Динамо»** (Москва)
1936 г.	(осень) —	**«Спартак»** (Москва)
1937 г.	—	**«Динамо»** (Москва)
1938 г.	—	**«Спартак»** (Москва)
1939 г.	—	**«Спартак»** (Москва)
1940 г.	—	**«Динамо»** (Москва)
1945 г.	—	**«Динамо»** (Москва)
1946 г.	—	**ЦДКА** (Москва)
1947 г.	—	**ЦДСА** (Москва)
1948 г.	—	**ЦДСА** (Москва)
1949 г.	—	«Динамо» (Москва)
1950 г.	—	ЦДСА (Москва)
1951 г.	—	**ЦДСА** (Москва)
1952 г.	—	**«Спартак»** (Москва)
1953 г.	—	**«Спартак»** (Москва)
1954 г.	—	**«Динамо»** (Москва)
1955 г.	—	

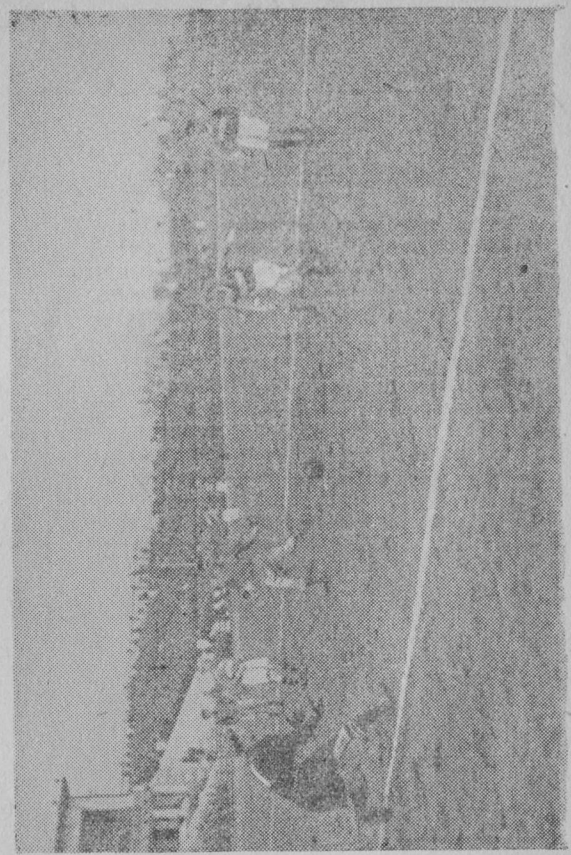

Момент игры команд вильнюсского «Спартака» и одесского «Пищевика» 17 апреля 1955 г.

КАЛЕНДАРЬ ИГР

на первенство СССР по футболу 1955 год.

Класс „А“

Первый круг

АПРЕЛЬ

10. «Динамо» (Москва) —«Локомотив» (Москва)
«Динамо» (Киев) —«Спартак» (Москва)
«Динамо» (Тбилиси) —«Спартак» (Минск)
«Шахтер» (Сталино) —«Трудовые резервы» (Ленинград)
«Крылья Советов» (Куйбышев) —«Зенит» (Ленинград)
ЦДСА (Москва) —«Торпедо» (Москва)
17. «Динамо» (Тбилиси) —«Трудовые резервы» (Ленинград)
«Шахтер» (Сталино) —«Спартак» (Москва)
«Крылья Советов» (Куйбышев) —«Динамо» (Москва)
«Спартак» (Минск) —«Зенит» (Ленинград)
ЦДСА (Москва) —«Локомотив» (Москва)
«Динамо» (Киев) —«Торпедо» (Москва)
24. «Динамо» (Киев) —«Локомотив» (Москва)
«Шахтер» (Сталино) — ЦДСА (Москва)

«Крылья Советов» (Куйбышев) —«Динамо» (Тбилиси)
«Спартак» (Минск) —«Динамо» (Москва)
«Трудовые резервы» (Ленинград) —«Зенит» (Ленинград)
«Торпедо» (Москва) —«Спартак» (Москва)

МАЙ

1. «Динамо» (Москва) —«Динамо» (Киев)
«Динамо» (Тбилиси) — ЦДСА (Москва)
«Спартак» (Минск) —«Торпедо» (Москва)
«Зенит» (Ленинград) —«Шахтер» (Сталино)
2. «Спартак» (Москва) —«Локомотив» (Москва)
«Трудовые резервы» (Ленинград) —«Крылья Советов» (Куйбышев)
7. «Локомотив» (Москва) —«Шахтер» (Сталино)
8. «Спартак» (Москва) — ЦДСА (Москва)
«Спартак» (Минск) —«Крылья Советов» (Куйбышев)
«Динамо» (Тбилиси) —«Динамо» (Киев)
«Зенит» (Ленинград) —«Динамо» (Москва)
9. «Торпедо» (Москва) —«Трудовые резервы» (Ленинград)
13. «Локомотив» (Москва) —«Крылья Советов» (Куйбышев)
14. «Трудовые резервы» (Ленинград) —«Спартак» (Москва)
15. ЦДСА (Москва) —«Динамо» (Москва)
«Шахтер» (Сталино) —«Торпедо» (Москва)
«Динамо» (Киев) —«Спартак» (Минск)
«Зенит» (Ленинград) —«Динамо» (Тбилиси)
20. «Динамо» (Киев) —«Шахтер» (Сталино)
21. ЦДСА (Москва) —«Зенит» (Ленинград)
22. «Динамо» (Москва) —«Динамо» (Тбилиси)
«Трудовые резервы» (Ленинград) —«Локомотив» (Москва)

23. «Торпедо» (Москва) —«Крылья Советов» (Куйбышев)
24. «Спартак» (Москва) —«Спартак» (Минск)
28. «Локомотив» (Москва) —«Торпедо» (Москва)
29. «Спартак» (Москва) —«Зенит» (Ленинград)
«Спартак» (Минск) —«Шахтер» (Сталино)
«Трудовые резервы» (Ленинград) —«Динамо» (Киев)
31. ЦДСА (Москва) —«Крылья Советов» (Куйбышев)

ИЮНЬ

3. «Динамо» (Москва) —«Трудовые резервы» (Ленинград)
4. «Зенит» (Ленинград) —«Динамо» (Киев)
«Динамо» (Тбилиси) —«Локомотив» (Москва)
5. «Крылья Советов» (Куйбышев) —«Спартак» (Москва)
«Спартак» (Минск) — ЦДСА (Москва)
8. «Шахтер» (Сталино) —«Динамо» (Тбилиси)
9. «Торпедо» (Москва) —«Динамо» (Москва)
12. «Трудовые резервы» (Ленинград) — ЦДСА (Москва)
«Спартак» (Минск) —«Локомотив» (Москва)
«Крылья Советов» (Куйбышев) —«Динамо» (Киев)
13. «Динамо» (Москва) —«Шахтер» (Сталино)
«Зенит» (Ленинград) —«Торпедо» (Москва)
14. «Спартак» (Москва) —«Динамо» (Тбилиси)
18. «Трудовые резервы» (Ленинград) —«Спартак» (Минск)
19. «Динамо» (Москва) —«Спартак» (Москва)
«Зенит» (Ленинград) —«Локомотив» (Москва)

ТАБЛИЦА ПЕРВЕНСТВА СССР

Класс „А"

		1	2	3	4	5
1	"Динамо" Москва					
2	"Спартак" Москва					
3	"Спартак" Минск					
4	"Трудовые резервы" Ленинград					
5	"Динамо" Киев					
6	ЦДСА Москва					
7	"Зенит" Ленинград					
8	"Динамо" Тбилиси					
9	"Торпедо" Москва					
10	"Локомотив" Москва					
11	"Крылья Советов" Куйбышев					
12	"Шахтер" Сталино					

РОЗЫГРЫША ПО ФУТБОЛУ

(Основной состав)

6	7	8	9	10	11	12	Победы	Ничьи	Поражения	Мячи	Очки	Место

«Динамо» (Киев) — ЦДСА (Москва)
«Крылья Советов» (Куйбышев) —«Шахтер» (Сталино»
«Динамо» (Тбилиси) —«Торпедо» (Москва)

Примечание. Игры проводятся на полях команд, указанных в календаре первыми.

КАЛЕНДАРЬ

игр на первенство СССР по футболу 1955 год

Класс „Б“

Первый круг

I зона

АПРЕЛЬ

17. «Металлург» (Запорожье) —«Даугава» (Рига)
ОДО (Севастополь) —«Динамо» (Таллин)
«Буревестник» (Кишинев) — ОДО (Киев)
«Пищевик» (Одесса) —«Спартак» (Вильнюс)
«Спартак» (Ужгород) —«Красное Знамя» (Иваново)
ОДО (Львов) —«Спартак» (Калинин)
«Металлург» (Днепропетровск) —«Шахтер» (Мосбасс)
18. «Локомотив» (Харьков) — команда г. Ступино
23. «Спартак» (Ужгород) —«Спартак» (Калинин)

ОДО (Львов) —«Красное Знамя» (Иваново)
24. «Металлург» (Запорожье) —«Динамо» (Таллин)
ОДО (Севастополь) —«Даугава» (Рига)
«Буревестник» (Кишинев) —«Спартак» (Вильнюс)
«Пищевик» (Одесса) — ОДО (Киев)
«Металлург» (Днепропетровск) — команда г. Ступино
«Локомотив» (Харьков) —«Шахтер» (Мосбасс)
27. «Пищевик» (Одесса) —«Буревестник» (Кишинев)
28. «Металлург» (Запорожье) — ОДО (Севастополь)
ОДО (Львов) —«Спартак» (Ужгород)
«Локомотив» (Харьков) —«Металлург» (Днепропетровск)
ОДО (Киев) —«Спартак» (Вильнюс)
«Спартак» (Калинин) —«Красное Знамя» (Иваново)

МАЙ

2. «Красное Знамя» (Иваново) —«Металлург» (Запорожье)
«Спартак» (Калинин) — ОДО (Севастополь)
«Шахтер» (Мосбасс) —«Буревестник» (Кишинев)
Команда г. Ступино —«Пищевик» (Одесса)
«Динамо» (Таллин) —«Локомотив» (Харьков)
«Даугава» (Рига) —«Металлург» (Днепропетровск)
ОДО (Киев) —«Спартак» (Ужгород)
«Спартак» (Вильнюс) — ОДО (Львов)

8. «Спартак» (Калинин) —«Металлург» (Запорожье)
«Красное Знамя» (Иваново) — ОДО (Севастополь)
Команда г. Ступино —«Буревестник» (Кишинев)
«Шахтер» (Мосбасс) —«Пищевик» (Одесса)
«Даугава» (Рига) —«Локомотив» (Харьков)
«Динамо» (Таллин) —«Металлург» (Днепропетровск)
«Спартак» (Вильнюс) —«Спартак» (Ужгород)
ОДО (Киев) — ОДО (Львов)
12. Команда г. Ступино —«Шахтер» (Мосбасс)
15. «Металлург» (Запорожье) —«Спартак» (Вильнюс)
ОДО (Севастополь) — ОДО (Киев)
ОДО (Львов) —«Буревестник» (Кишинев)
«Спартак» (Ужгород) —«Пищевик» (Одесса)
«Локомотив» (Харьков) —«Спартак» (Калинин)
«Металлург» (Днепропетровск) —«Красное Знамя» (Иваново)
16. «Динамо» (Таллин) — команда г. Ступино
«Даугава» (Рига) —«Шахтер» (Мосбасс)
22. «Металлург» (Запорожье) — ОДО (Киев)
ОДО (Севастополь) —«Спартак» (Вильнюс)
«Спартак» (Ужгород) —«Буревестник» (Кишинев)
ОДО (Львов) —«Пищевик» (Одесса)
«Локомотив» (Харьков) —«Красное Знамя» (Иваново)
«Металлург» (Днепропетровск) —«Спартак» (Калинин)

«Динамо» (Таллин) —«Шахтер» (Мосбасс)
«Даугава» (Рига) — команда г. Ступино
28. Команда г. Ступино — «Спартак» (Ужгород)
29. «Буревестник» (Кишинев) —«Металлург» (Запорожье)
«Пищевик» (Одесса) — ОДО (Севастополь)
ОДО (Киев) — «Локомотив» (Харьков)
«Спартак» (Вильнюс) —«Металлург» (Днепропетровск)
«Шахтер» (Мосбасс) — ОДО (Львов)
«Красное Знамя» (Иваново) —«Даугава» (Рига)
«Спартак» (Калинин) —«Динамо» (Таллин)

ИЮНЬ

3. «Спартак» (Калинин) —«Даугава» (Рига)
4. «Красное Знамя» (Иваново) —«Динамо» (Таллин)
5 «Пищевик» (Одесса) —«Металлург» (Запорожье)
«Буревестник» (Кишинев) — ОДО (Севастополь)
«Спартак» (Вильнюс) —«Локомотив» (Харьков)
ОДО (Киев) —«Металлург» (Днепропетровск)
«Шахтер» (Мосбасс) —«Спартак» (Ужгород)
команда г. Ступино — ОДО (Львов)
8. «Динамо» (Таллин) —«Даугава» (Рига)
9. «Красное Знамя» (Иваново) —«Шахтер» (Мосбасс)
10. «Спартак» (Калинин) — команда г. Ступино
12. «Металлург» (Запорожье) — ОДО (Львов)

ОДО (Севастополь) —«Спартак» (Ужгород)
«Металлург» (Днепропетровск) —«Буревестник» (Кишинев)
«Локомотив» (Харьков) —«Пищевик» (Одесса)
«Динамо» (Таллин) — ОДО (Киев)
«Даугава» (Рига) —«Спартак» (Вильнюс)
14. «Красное Знамя» (Иваново) — команда г. Ступино
16. «Спартак» (Калинин) —«Шахтер» (Мосбасс)
17. «Металлург» (Запорожье) —«Спартак» (Ужгород)
ОДО (Севастополь) — ОДО (Львов)
«Локомотив» (Харьков) —«Буревестник» (Кишинев)
«Металлург» (Днепропетровск) —«Пищевик» (Одесса)
«Динамо» (Таллин) —«Спартак» (Вильнюс)
«Даугава» (Рига) — ОДО (Киев)
26. «Шахтер» (Мосбасс) —«Металлург» (Запорожье)
команда г. Ступино — ОДО (Севастополь)
«Спартак» (Ужгород) —«Локомотив» (Харьков)
ОДО (Львов) —«Металлург» (Днепропетровск)
«Спартак» (Вильнюс) —«Красное Знамя» (Иваново)
ОДО (Киев) —«Спартак» (Калинин)
28. «Пищевик» (Одесса) —«Динамо» (Таллин)
«Буревестник» (Кишинев) —«Даугава» (Рига)

ИЮЛЬ

3. Команда г. Ступино —«Металлург» (Запорожье)

ТАБЛИЦА ПЕРВЕНСТВА СССР

Класс „Б"

		1	2	3	4	5	6
1	"Локомотив" Харьков		0:0		0:3	1:1	
2	"Спартак" Вильнюс	0:0		0:2	2:1		1:1
3	"Металлург" Запорожье		2:0			0:1	
4	"Металлург" Днепропетровск	3:0	1:2			2:4	
5	"Красное Знамя" г. Иваново	1:1		1:0	4:2		0:0
6	"Спартак" Ужгород		1:1			0:0	
7	"Спартак" Калинин	0:2		0:1	3:2	1:1	1:0
8	"Пищевик" Одесса		0:2	2:2			1:3
9	Даугава Рига	1:0		1:1	1:0	2:2	0:3
10	ОДО Львов		0:2			2:1	1:1
11	ОДО Севастополь		1:0	3:1		0:0	
12	ОДО Киев	0:2	1:5	3:0	2:0		1:0
13	"Динамо" Таллин	2:0		0:3	1:5	[illegible]	
14	"Буревестник" Кишинев		2:0	0:0	1:2		4:2
15	Шахтер Москвасс	1:0			2:0		0:0
16	Команда г. Ступино	1:0			1:2		

РОЗЫГРЫША ПО ФУТБОЛУ

- Первая зона

7	8	9	10	11	12	13	14	15	16	Победы	Ничьи	Поражения	Очки	Место
2:0		0:1			2:0	0:2		0:1	0:1					
	2:0		2:0	0:1	5:1		0:2							
1:0	2:2	1:1		1:3	0:3	3:0	0:0							
2:3		0:1			0:2	5:1	2:1	0:2	2:1					
1:1		2:2	1:2	0:0		[illegible]								
0:1	3:1	3:0	1:1		0:1		2:4	0:0						
			5:1	2:2		2:0								
			0:3	2:1	0:2		0:2	0:1	2:2					
				0:0				1:1	0:2					
1:5	3:0				2:1		2:4	1:2	1:1					
2:[illegible]	1:2	0:0			1:2	0:0	0:6							
	2:0		1:2	2:1			1:1							
0:2				0:0				2:2	0:5					
	2:0		4:2	6:0	1:1			1:3	3:1					
	1:0	1:1	2:2			2:1	3:1		0:3					
	2:2	2:0	1:1			5:0	1:3	3:0						

«Шахтер» (Мосбасс) — ОДО (Севастополь)
«Буревестник» (Кишинев) —«Динамо» (Таллин)
«Пищевик» (Одесса) —«Даугава» (Рига)
ОДО (Киев) —«Красное Знамя» (Иваново)
«Спартак» (Ужгород) —«Металлург» (Днепропетровск)
5. ОДО (Львов) —«Локомотив» (Харьков)
10. «Металлург» (Днепропетровск) —«Металлург» (Запорожье)
«Локомотив» (Харьков) — ОДО (Севастополь)
«Спартак» (Калинин) —«Буревестник» (Кишинев)
«Красное Знамя» (Иваново) —«Пищевик» (Одесса)
«Динамо» (Таллин) —«Спартак» (Ужгород)
«Даугава» (Рига) — ОДО (Львов)
ОДО (Киев) — команда г. Ступино
«Спартак» (Вильнюс) —«Шахтер» (Мосбасс)
14. «Спартак» (Вильнюс) — команда г. Ступино
«Локомотив» (Харьков) —«Металлург» (Запорожье)
«Металлург» (Днепропетровск) — ОДО (Севастополь)
«Красное Знамя» (Иваново) —«Буревестник» (Кишинев)
«Спартак» (Калинин) —«Пищевик» (Одесса)
«Даугава» (Рига) —«Спартак» (Ужгород)
«Динамо» (Таллин) — ОДО (Львов)
15. ОДО (Киев) —«Шахтер» (Мосбасс)
17. «Спартак» (Вильнюс) —«Спартак» (Калинин)

II зона

АПРЕЛЬ

17. «Нефтяник» (Баку) —«Нефтяник» (Краснодар)
«Спартак» (Ереван) — команда г. Калининграда (Моск. область)
«Торпедо» (Ростов-на-Дону) —«Торпедо» (Горький)
«Энергия» (Саратов) — команда г. Молотова
«Торпедо» (Сталинград) — ОДО (Свердловск)
«Локомотив» (Алма-Ата) —«Авангард» (Челябинск)
«Спартак» (Ташкент) —«Авангард» (Свердловск)
18. ОДО (Тбилиси) — команда г. Воронежа
24. «Нефтяник» (Баку) —«Торпедо» (Горький)
«Спартак» (Ереван) — команда г. Воронежа
«Нефтяник» (Краснодар) —«Торпедо» (Ростов-на-Дону)
ОДО (Тбилиси) — команда г. Калининграда (Моск. область)
«Энергия» (Саратов) — ОДО (Свердловск)
«Торпедо» (Сталинград) — команда г. Молотова
«Локомотив» (Алма-Ата) —«Авангард» (Свердловск)
«Спартак» (Ташкент) —«Авангард» (Челябинск)
28. «Нефтяник» (Баку) — команда г. Калининграда (Моск. область)
«Спартак» (Ереван) —«Торпедо» (Горький)
«Торпедо» (Ростов-на-Дону) — команда г. Воронежа
ОДО (Тбилиси) —«Нефтяник» (Краснодар)

МАЙ

1. «Энергия» (Саратов) — «Авангард» (Свердловск)
«Торпедо» (Сталинград) — «Авангард» (Челябинск)
«Локомотив» (Алма-Ата) — ОДО (Свердловск)
«Спартак» (Ташкент) — команда г. Молотова
2. «Нефтяник» (Баку) — команда г. Воронежа
«Спартак» (Ереван) — «Нефтяник» (Краснодар)
«Торпедо» (Ростов-на-Дону) — команда г. Калининграда (Моск. область)
ОДО (Тбилиси) — «Торпедо» (Горький)
4. «Энергия» (Саратов) — «Авангард» (Челябинск)
«Торпедо» (Сталинград) — «Авангард» (Свердловск)
«Локомотив» (Алма-Ата) — команда г. Молотова
«Спартак» (Ташкент) — ОДО (Свердловск)
8. «Торпедо» (Ростов-на-Дону) — «Нефтяник» (Баку)
«Спартак» (Ереван) — ОДО (Тбилиси)
«Торпедо» (Горький) — команда г. Калининграда (Моск. область)
«Нефтяник» (Краснодар) — команда г. Воронежа
10. «Спартак» (Ташкент) — «Энергия» (Саратов)
«Локомотив» (Алма-Ата) — «Торпедо» (Сталинград)
«Авангард» (Челябинск) — команда г. Молотова
«Авангард» (Свердловск) — ОДО (Свердловск)
15. ОДО (Тбилиси) — «Нефтяник» (Баку)

«Торпедо» (Ростов-на-Дону) — «Спартак» (Ереван)
команда г. Калининграда (Моск. обл.) — «Нефтяник» (Краснодар)
команда г. Воронежа — «Торпедо» (Горький)
«Локомотив» (Алма-Ата) — «Энергия» (Саратов)
«Спартак» (Ташкент) — «Торпедо» (Сталинград)
ОДО (Свердловск) — «Авангард» (Челябинск)
команда г. Молотова — «Авангард» (Свердловск)
19. «Нефтяник» (Баку) — «Спартак» (Ереван)
«Спартак» (Ташкент) — «Локомотив» (Алма-Ата)
22. «Торпедо» (Ростов-на-Дону) — ОДО (Тбилиси)
«Энергия» (Саратов) — «Торпедо» (Сталинград)
команда г. Калининграда (Моск. обл.) — команда г. Воронежа
«Торпедо» (Горький) — «Нефтяник» (Краснодар)
«Авангард» (Свердловск) — «Авангард» (Челябинск)
команда г. Молотова — ОДО (Свердловск)
26. «Торпедо» (Горький) — «Торпедо» (Сталинград)
29. ОДО (Свердловск) — ОДО (Тбилиси)
«Энергия» (Саратов) — команда г. Калининграда (Моск. область)
команда г. Воронежа — «Локомотив» (Алма-Ата).
«Нефтяник» (Краснодар) — «Спартак» (Ташкент)

ТАБЛИЦА ПЕРВЕНСТВА СССР

Класс „Б"

		1	2	3	4	5	6
1	"Торпедо" Горький						
2	"Спартак" Ереван						
3	"Нефтяник" Баку						
4	"Торпедо" Ростов						
5	ОДО Тбилиси						
6	"Локомотив" Алма-Ата						
7	"Авангард" Челябинск						
8	"Авангард" Свердловск						
9	"Торпедо" Сталинград						
10	"Энергия" Саратов						
11	"Спартак" Ташкент						
12	Команда г. Воронежа						
13	ОДО Свердловск						
14	"Нефтяник" Краснодар						
15	Команда г. Молотова						
16	Команда г. Калининграда (Московск. обл.)						

РОЗЫГРЫША ПО ФУТБОЛУ

Вторая зона

7	8	9	10	11	12	13	14	15	16	Победы	Ничьи	Поражения	Мячи	Очки	Место

ИЮНЬ

1. Команда г. Молотова—«Нефтяник» (Баку)
«Авангард» (Свердловск) —«Торпедо» (Ростов-на-Дону)
4. ОДО (Свердловск) —«Торпедо» (Ростов-на-Дону)
5. команда г. Молотова— ОДО (Тбилиси)
«Авангард» (Свердловск) —«Нефтяник» (Баку)
«Авангард» (Челябинск) —«Спартак» (Ереван)
«Энергия» (Саратов) — «Торпедо» (Горький)
«Торпедо» (Сталинград) команда г. Калининграда (Моск. обл.)
«Нефтяник» (Краснодар) —«Локомотив» (Алма-Ата).
команда г. Воронежа —«Спартак» (Ташкент)
9. «Авангард» (Челябинск) — ОДО (Тбилиси)
ОДО (Свердловск) —«Нефтяник» (Баку)
10. команда г. Калинин-—«Спартак» (Ташкент)
града (Моск. обл.).
«Торпедо» (Горький)—«Локомотив» (Алма-Ата)
12. ОДО (Свердловск) —«Спартак» (Ереван)
команда г. Молотова—«Торпедо» (Ростов-на-Дону)
«Нефтяник» (Краснодар) —«Энергия» (Саратов)
команда г. Воронежа—«Торпедо» (Сталинград)
13. «Авангард» (Свердловск) — ОДО (Тбилиси)
14. «Авангард» (Челябинск) —«Нефтяник» (Баку)
команда г. Калинин-—«Локомотив»
града (Моск. область) (Алма-Ата)

«Торпедо» (Горький)—«Спартак» (Ташкент)
16. «Авангард» (Свердловск) —«Спартак» (Ереван)
«Нефтяник» (Краснодар) —«Торпедо» (Сталинград)
17. «Авангард» (Челябинск) —«Торпедо» (Ростов-на-Дону)
19. «Спартак» (Ташкент)— ОДО (Тбилиси)
команда г. Воронежа—«Энергия» (Саратов)
20. команда г. Молотова—«Спартак» (Ереван)
22. «Локомотив» (Алма-Ата) —«Торпедо» (Ростов-на-Дону)
26. «Локомотив» (Алма-Ата) — ОДО (Тбилиси)
«Нефтяник» (Баку) —«Энергия» (Саратов)
«Спартак» (Ташкент)—«Торпедо» (Ростов-на-Дону)
«Торпедо» (Горький)— ОДО (Свердловск)
«Авангард» (Челябинск) — команда г. Воронежа
29. «Авангард» (Свердловск) —«Нефтяник» (Краснодар)

ИЮЛЬ

1. «Спартак» (Ереван) —«Торпедо» (Сталинград)
2. команда г. Калинин-— команда г. Молотова
града (Моск. обл.).
3. «Торпедо» (Ростов-на-Дону) —«Энергия» (Саратов)
«Авангард» (Челябинск) —«Нефтяник» (Краснодар)
«Авангард» (Свердловск) — команда г. Воронежа
6. команда г. Калинин-— ОДО (Свердловск)
града (Моск. обл.)

«Торпедо» (Горький) — команда г. Молотова
8. «Нефтяник» (Баку) —«Торпедо» (Сталинград)
10. команда г. Калинин-града (Моск. обл.) —«Авангард» (Свердловск)
«Торпедо» (Горький) —«Авангард» (Челябинск)
команда г. Молотова—«Нефтяник» (Краснодар)
ОДО (Свердловск) — команда г. Воронежа
12. «Нефтяник» (Баку) —«Спартак» (Ташкент)
ОДО (Тбилиси) —«Торпедо» (Сталинград)
13. «Спартак» (Ереван) —«Энергия» (Саратов)
14. команда г. Молотова— команда г. Воронежа
15. «Торпедо» (Горький)—«Авангард» (Свердловск)
ОДО (Свердловск) —«Нефтяник» (Краснодар)
16. ОДО (Тбилиси) —«Энергия» (Саратов)
17. «Нефтяник» (Баку) —«Локомотив» (Алма-Ата)
«Спартак» (Ереван) —«Спартак» (Ташкент)
«Торпедо» (Ростов-на-Дону) —«Торпедо» (Сталинград)
команда г. Калинин-града (Моск. обл.) —«Авангард» (Челябинск)

Примечание: Игры проводятся на полях, команд, указанных первыми.

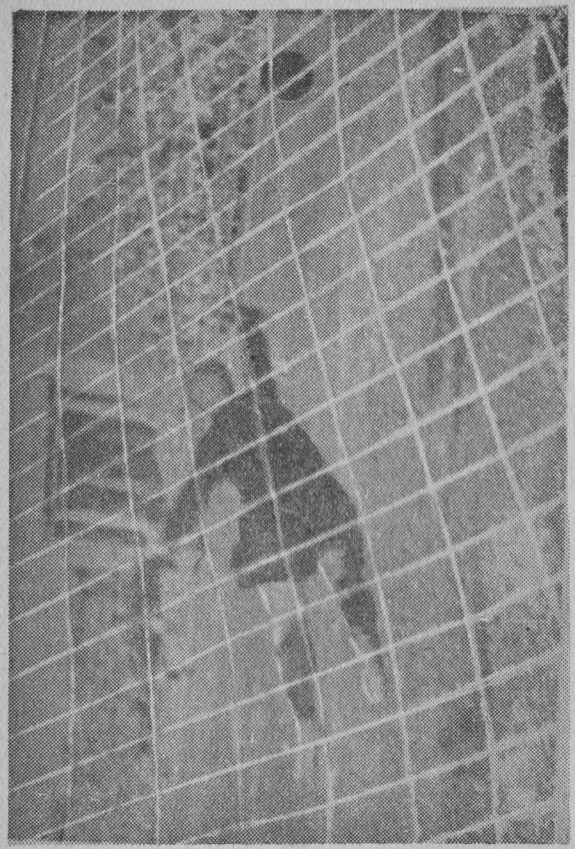

Мяч в сетке!

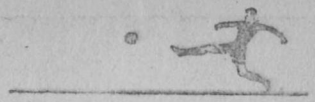

ИЗ ИСТОРИИ ФУТБОЛА В ОДЕССЕ

Современный футбол в нашей стране начал развиваться в конце прошлого столетия в Петербурге, Москве, Одессе, Николаеве и ряде других городов. Больших успехов достигли футболисты Одессы в 1913 году, завоевав звание чемпиона России. В финальной встрече со сборной командой Петербурга они одержали победу со счетом 4:2.

Силу и мастерство футболистов Одессы испытали на себе турецкие футболисты Команда сильнейшего турецкого футбольного клуба «Фенербахче», приезжавшая в Одессу в 1914 году, дважды потерпела здесь поражение со счетом 1 : 2 и 0 : 3. Лишь одну игру им удалось свести вничью— 1:1, да и то гол был забит с одиннадцатиметрового штрафного удара, как и в первом матче.

Особенно широко стал развит футбол среди молодежи Одессы в годы Советской власти. Команда «Динамо» выступала в розыгрыше первенства страны по классу «А», выходила победительницей в матчах с командами Москвы, Ленинграда, Киева, Тбилиси, завоевывала победы в ряде международных встреч. В 1927 году наши футболисты выиграли матч у сборной команды Саксонии со счетом 2:0. Год спустя они нанесли поражение сборной команде Австрии — 1:0 и сборной команде Верхней Австрии — 5:3. В 1936 году сборная Одессы выиграла у сборной команды Турции — 2:1.

В послевоенные годы команды одесских футболистов принимали участие во всесоюзных футбольных чемпионатах по классу «Б». В нынешнем году одесский «Пищевик» включен в розыгрыш первенства страны по классу «Б».

Одесса имеет замечательные футбольные традиции. Коллектив «Пищевика» должен приложить все силы и умение, чтобы успешно выступить во всесоюзном чемпионате 1955 года, стать в ряды лучших команд страны, возродить футбольную славу нашего города-героя.

«ПИЩЕВИК» (Одесса)

ФОМИН Аким Евгеньевич, старший тренер. Родился в 1912 году. В футбол начал играть с 1926 года. Выступал за сборные команды Одессы и Украины. На тренерской работе с 1936 года.

БРАГИН Александр Петрович, тренер команды. Родился в 1911 году. В футбол начал играть с 1926 года. Выступал за сборную команду Одессы. На тренерской работе с 1947 года.

ПРИВАЛОВ Евгений Самойлович, вратарь. Родился в 1928 году. Рост 178 см. Футбольный стаж 6 лет. За команду мастеров выступает с 1954 года.

КУРМАН Ефим Мойсеевич, вратарь. Родился в 1936 году. Рост 176 см. Футбольный стаж 6 лет. За команду мастеров выступает с 1955 года.

РУГА Александр Дмитриевич, правый защитник. Родился в 1932 году. Рост 173 см. Футбольный стаж 6 лет. За команду мастеров выступает с 1953 года.

ТВЕРДОХЛЕБОВ Владимир Иванович, центр защиты. Родился в 1924 году. Рост 169 см. Футбольный стаж 16 лет. За команду мастеров выступает с 1948 года.

ГЕРАСИМЕНКО Анатолий Григорьевич, левый защитник. Родился в 1928 году. Рост 172 см. Футбольный стаж 7 лет. За команду мастеров выступает с 1955 года.

МИРОШНИЧЕНКО Всеволод Родионович, левый защитник. Родился в 1934 году. Рост 166 см. Футбольный стаж 6 лет. За команду мастеров выступает с 1953 года.

ПАВЛОВ Сергей Николаевич, правый полузащитник. Родился в 1930 году. Рост 172 см. Футбольный стаж 7 лет. За команду мастеров выступает с 1955 года.

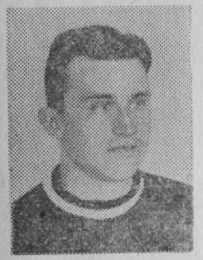

БИРТА Степан Степанович, левый полузащитник. Родился в 1930 году. Рост 171 см. Футбольный стаж 9 лет. За команду мастеров выступает с 1953 года.

ОЛЕЙНИКОВ Анатолий Андреевич, левый полузащитник. Родился в 1928 году. Рост 171 см. Футбольный стаж 9 лет. За команду мастеров выступает с 1955 года.

ТОДОРОВ Владимир Петрович, левый полузащитник. Родился в 1936 году. Рост 178 см. Футбольный стаж 5 лет. За команду мастеров выступает с 1955 года.

ГАЛБМИЛИОН Григорий Яковлевич, правый крайний нападающий. Родился в 1932 году. Рост 167 см. Футбольный стаж 7 лет. За команду мастеров выступает с 1953 года.

ЖУРАВСКИЙ Адольф Григорьевич, правый крайний нападающий. Родился в 1933 году. Рост 167 см. Футбольный стаж 8 лет. За команду мастеров выступает с 1955 года.

КУЛАГИН Владимир Васильевич, правый полусредний нападающий. Родился в 1934 году. Рост 167 см. Футбольный стаж 5 лет. За команду мастеров выступает с 1953 года.

ГОРБУНОВ Евгений Иванович, центральный нападающий. Родился в 1924 году. Рост 172 см. Футбольный стаж 15 лет. За команду мастеров выступает с 1949 года.

ЧЕРКАССКИЙ Матвей Леонтьевич, левый полусредний нападающий, капитан команды. Родился в 1923 году. Рост 166 см. Футбольный стаж 11 лет. За команду мастеров выступает с 1947 года.

ТАРАКАНОВ Александр Иванович, левый крайний нападающий. Родился в 1929 году. Рост 173 см. Футбольный стаж 9 лет. За команду мастеров выступает с 1953 года.

СУЛИМА Виль Савельевич, левый крайний нападающий. Родился в 1937 году. Рост 175 см. Футбольный стаж 4 года. За команду мастеров выступает с 1955 года.

КАК БУДЕТ ПРОХОДИТЬ РОЗЫГРЫШ КУБКА СССР В НЫНЕШНЕМ ГОДУ

Уже много лет в нашей стране проводится розыгрыш Кубка Советского Союза по футболу — самые массовые соревнования советских футболистов. С каждым годом в них участвует все большее количество команд.

В нынешнем году розыгрыш Кубка СССР будет проводиться в три этапа.

Первый этап — соревнования в районах, городах, областях, краях и автономных республиках — до 1 июня. Соревнования в союзных республиках — с 1 по 20 июня.

Второй этап — соревнования с участием команд класса «Б», 16 команд-победительниц кубков союзных республик, команд, выигравших кубки Москвы и Ленинграда, а также команд специализированных спортивных школ по футболу Москвы, Ленинграда, Киева, Минска и Тбилиси — с 3 по 29 июля.

Третий этап — финальные соревнования. В них примут участие 12 команд класса «А» и 4 команды-победительницы второго этапа. Игры третьего этапа проводятся в период с 10 августа по 16 октября.

Команда-победительница соревнований награждается переходящим призом Комитета по физической культуре и спорту при Совете Министров СССР — Кубком СССР, а игроки и тренеры — дипломами первой степени. Команда, игроки и тренеры команды, участвовавшей в финальной встрече, награждаются дипломами второй степени.

КУБОК СОВЕТСКОГО СОЮЗА
Победители кубка СССР по футболу

1936 г.— **«Локомотив»** (Москва)
1937 г.— **«Динамо»** (Москва)
1938 г.— **«Спартак»** (Москва)
1939 г.— **«Спартак»** (Москва)
1944 г.— **«Зенит»** (Ленинград)
1945 г.— **ЦДКА** (Москва)
1946 г.— **«Спартак»** (Москва)
1947 г.— **«Спартак»** (Москва)
1948 г.— **ЦДСА** (Москва)
1949 г.— **«Торпедо»** (Москва)
1950 г.— **«Спартак»** (Москва)
1951 г.— **ЦДСА** (Москва)
1952 г.— **«Торпедо»** (Москва)
1953 г.— **«Динамо»** (Москва)
1954 г.— **«Динамо»** (Киев)
1955 г.— . . . . . .

ПОКУПАЙТЕ *Мороженое* МОЛКОМБИНАТА

—молочное, сливочное, фруктовое, пломбиры, эскимо, ленинградское, пирожные, торты в различной упаковке.

Мороженое — вкусный питательный продукт, готовится из натурального молока, сливок, сахара и какао.

Мороженое МОЛКОМБИНАТА

ПРОДАЕТСЯ в магазинах, столовых, кафе, ресторанах и киосках г. Одессы.

АВТОМАШИНЫ, МОТОЦИКЛЫ, МОТОРНЫЕ ЛОДКИ,

ПРИНАДЛЕЖАЩИЕ ГРАЖДАНАМ, МОГУТ БЫТЬ ЗАСТРАХОВАНЫ В ГОССТРАХЕ.

По страхованию средств транспорта Госстрах возмещает убытки от аварий и стихийных бедствий.

Для заключения договора страхования и за справками обращайтесь в инспекции или к агентам Госстраха.

Управление государственного страхования по Одесской области.

ГРАЖДАНЕ!
ПОСЕЩАЙТЕ

ОДЕССКИЙ

ЗООПАРК!

ТАМ ВЫ УВИДИТЕ МНОГО РЕДКИХ и ЦЕННЫХ ЖИВОТНЫХ:

ЛЬВОВ, ТИГРОВ, МЕДВЕДЕЙ, КЕНГУРУ, БАРСУКОВ, ЛЕОПАРДА, РЫСЬ, ВОЛКОВ, ГИЕН и др.

Из копытных вы увидите лосей, диких кабанов, пони, антилоп-гну, оленей, зебру и многих других.

В зоопарке имеется много различных птиц: страусы, павлины, лебеди, фазаны, орлы, попугаи, цапли, журавли и др.

Вы увидите слонов, крокодилов питонов, обезьян, в аквариумах—разнообразную экзотическую рыбу.

Адрес зоопарка:
Привозная площадь № 1,
телефон 2-12-21.

ЗАКЛЮЧАЙТЕ ДОГОВОРЫ СТРАХОВАНИЯ ДОМАШНЕГО ИМУЩЕСТВА

Для оформления договора страхования обращайтесь в районную инспекцию или к агенту Госстраха

Управление Государственного страхования по Одесской области

Удобный и быстрый вид связи — Междугородний телефон

ОДЕССКАЯ МЕЖДУГОРОДНАЯ ТЕЛЕФОННАЯ СТАНЦИЯ КРУГЛОСУТОЧНО ПО ТЕЛЕФОНУ 0-7

производит прием заказов
на междугородные разговоры

Разговоры предоставляются:

За наличный расчет—с переговорных пунктов.
В кредит—с квартирных телефонов.
По авансу—с телефонов предприятий и учреждений.
По заранее купленным талонам—с любого телефона (кроме автомата).

Талоны продаются во всех переговорных пунктах, почтовых отделениях, гостиницах и специальными агентами почтамта курортных местах.

В ночное время с 0 до 7 часов утра—льготный тариф—стоимость разговора на 50% дешевле.

ПОЛЬЗУЙТЕСЬ МЕЖДУГОРОДНЫМ ТЕЛЕФОНОМ!